

2022도 통계청 정책연구사업

제 안 요 청 서

| | |
|-------|--------------------------|
| 과 제 명 | 제9차 한국표준질병·사인분류 개정 1차 연구 |
| 발주기관 | 통 계 청 |

2022년 2월

| 담 당 | 관련부서 | 담당자 | 전화번호 | 팩스 |
|-----|-------|---------|--------------|--------------|
| | 통계기준과 | 김영수 사무관 | 042-481-2574 | 042-481-2180 |
| | | 구향자 주무관 | 042-481-2529 | |

목 차

| | |
|---------------------|---|
| I. 사업개요 | 1 |
| II. 추진방향 | 4 |
| III. 제안 요청 사항 | 6 |
| IV. 행정사항 | 8 |

[서식]

| | |
|-------------------------------|----|
| 1. 제안서 평가기준 | 14 |
| 2. 과제제안서 표시서식 및 작성방법 요약 | 15 |
| 3. 과제수행계획서 서식 | 20 |

I. 사업 개요

1. 사업명 : 제9차 한국표준질병·사인분류 개정 1차 연구

2. 사업배경

1) 제9차 한국표준질병·사인분류(이하, KCD-9) 개정 1차 연구

- 법적 준수 의무가 부여되는 한국표준질병·사인분류(이하, KCD)는 3대 표준분류 개정 원칙에 따라 5년 주기 정기 개정을 통해 개정
- 표준분류의 개정은 사회적 합의가 요구되고, 연구범위가 광범위하여 관련분야 전문가를 통한 체계적이고 심층적인 연구 필요

2) 제11차 국제질병사인분류(이하, ICD-11)을 이용하여 최신 의학지식의 KCD내 반영 가능성 검토 필요

- 제10차 국제질병사인분류(이하, ICD-10)의 업데이트가 공식적으로 종료됨에 따라 최신 의학지식을 KCD에 반영하기 위해 ICD-11에 대한 검토 필요
- 분류구조와 운영방식 등 모든 부분에서 변화가 큰 ICD-11 체계로의 전환을 위해서는 수년간의 준비기간이 요구되어, KCD-9을 통한 분류정보의 최신성 확보 필요

3) 의료환경 변화에 따른 국내 분류 수요 반영을 위한 세분화 추진

- 환자 진료 및 임상연구, 정책적 활용 등 다양한 사용 목적에 부합하는 상세 질병코드 요구 증가
- 다변화하는 국내 보건·의료환경 변화를 분류 세분화를 통해 반영하여, 국내 환경에 적합한 질병통계 생산의 토대 마련

4) 의학용어집 개정에 따른 표준 의학용어 반영 위한 용어 정비 필요

- 진단 표준용어로 사용되는 의사협회의 의학용어 개정으로 인해 KCD내 의학용어에 대한 한글 정비 필요

5) KCD 한의분류 재정비

- U코드 이외의 장으로 통합된 한의상병과 관련한 사용자의 코드적용 어려움 해소 필요
- KCD 분류체계로 통합되었으나, 분류속성과 불일치하는 일부 한의분류에 대한 재정비 필요

3. 사업목적

- WHO의 ICD-10 업데이트 중단에 따른 시의성 있는 최신의학 지식의 반영을 위해 ICD-11의 최신정보 활용 가능성 검토
- 진료 및 임상 연구 등 국내에 적합한 질병통계 생산을 위한 개정 기초 자료 마련을 위해 보건·의료현장의 요구를 반영한 분류세분화 추진
- 보건부문 용어표준화를 위해 6차 개정 의학용어가 반영된 한글용어 재정비
- 한의 관련 통계의 정확성 확보를 위해 용이한 한의코드 적용을 지원하는 방안 마련 및 분류속성이 일치하지 않는 일부 한의분류에 대한 재정비
- 워크숍을 통한 관련분야 전문가의 지속적 관심과 참여 유도

4. 사업 범위

- ICD-11의 수록된 최신 의학지식에 대한 KCD내 적용 가능성 검토
- KCD 세분화 요구 및 개선사항 파악을 통한 세분화 개정안 마련
- KCD 용어 정비

- KCD 한의분류 재정비
- KCD 개정 관련 국내 정보 공유

5. 사업방식

- 사업자 선정 : 제한경쟁입찰(협상에 의한 계약)

6. 사업기간

- 계약체결일 ~ 2022. 11. 28.

7. 소요예산

- 예산액 : 170,000천원(부가세 포함)

II. 추진방향

1. 추진방향

- 임상(의학, 한의학)과 보건분류에 대한 전문지식과 이용 경험이 중요하므로 관련 전문가 또는 전문기관이 참여할 수 있도록 정책연구사업으로 추진
- 사업자 선정은 제한경쟁입찰로 연구제안서의 평가 회의를 통해 선정하고, 사업 진행 상황 점검을 위해 보고회는 총 5회(착수, 중간 등) 실시하며, 사업 결과에 대한 적합성 평가 역시 최종평가회를 개최하여 결정

2. 추진일정

- 사업기간 : 계약체결일 ~ 2022. 11. 28.
 - 중간보고 : 계약일로부터 4개월 전후
 - 최종보고 : 계약종료 1개월 전

| 주진 내용 | 1 | 2 | 3 | 4 | 5 | 6 | 7 | 8 | 9 | 10 | 11 | 12 |
|----------------------|---|---|---|---|---|---|---|---|---|----|----|----|
| 1. 사업계획 수립 | | | | | | | | | | | | |
| ◦ 연구방향 설정 및 사업계획서 작성 | | | | | | | | | | | | |
| ◦ 일상감사 요청 | | | | | | | | | | | | |
| 2. 연구 발주 | | | | | | | | | | | | |
| ◦ 연구 발주의뢰 | | | | | | | | | | | | |
| ◦ 연구과제 제안서 평가 | | | | | | | | | | | | |
| ◦ 정책연구기관 선정 | | | | | | | | | | | | |
| 3. 정책연구 수행 | | | | | | | | | | | | |
| ◦ 착수 보고 | | | | | | | | | | | | |
| ◦ 중간 점검(1차) | | | | | | | | | | | | |
| ◦ 중간 보고 | | | | | | | | | | | | |
| ◦ 중간 점검(2차) | | | | | | | | | | | | |
| ◦ 최종 보고 | | | | | | | | | | | | |
| 4. 평가·보고 | | | | | | | | | | | | |
| ◦ 정책연구결과 최종평가 | | | | | | | | | | | | |
| ◦ 연구보고서 최종보고 | | | | | | | | | | | | |

3. 제출산출물

- 제9차 한국표준질병·사인분류 개정 1차 연구 결과 보고서(10부)
- 최종 보고서와 ‘Ⅲ. 제안 요청 사항’에 명시된 연구결과물 ①~⑪이 포함된 USB 2본

4. 과제 관리 및 평가

1) 과제담당관 지정

- 정책연구과제 추진계획의 수립 및 시행
- 연구자 선정 등 진행사항 점검 및 연구 결과 평가
- 연구 결과 공개 및 활용상황 공개
- 그 밖에 정책연구 추진을 위하여 필요한 사항 등 관장

2) 과제 점검 및 평가

- 과제담당관은 연구자 선정 후 착수보고회 또는 회의를 개최하여 과업 내용과 추진 일정 등 협의
- 과제담당관은 정책연구 계약서에서 정한 연구기간 동안 1회 이상 중간 점검하고 연구자와 향후 연구 일정 협의
- 과제담당관과 과제담당관이 지정한 외부전문가 1명이 공동으로 평가
 - 평가 결과가 미흡한 경우 연구자에게 15일 범위에서 보완 요구
 - 보완이 이루어지지 않을 경우 다음 연도 정책연구 참여 제한 등 불이익 부과

Ⅲ. 제안 요청 사항

1. ICD-11의 수록된 최신 의학지식에 대한 KCD내 적용 가능성 검토

- 유병률 및 통계의 중요성을 고려하여 우선 선정된 아래의 7개 대분류장에 해당되는 ICD-11의 자료 중 ‘포함’과 ‘제외’ 항목에 추가된 내용 수집

* 대상: 특정 감염성 및 기생충성 질환(1장), 신생물(2장), 순환계통질환(9장), 호흡계통질환(10장), 소화계통질환(11장), 임신, 출산 및 산후기(15장), 출생전후기 기원 특정 병태(16장)

- 현 분류체계(ICD-10 기반)를 유지하는 범위 내에서 KCD-9에 선제적 반영이 필요한 ICD-11의 수집내용에 대한 KCD내 편입방안 마련

* 연구결과물: ① 대분류 장별 ICD-11의 ‘포함’과 ‘제외’ 항목에 대한 수집 자료 일체
② 수집한 자료에 대한 KCD 반영 필요성 검토 결과와 KCD내 반영(안)
* 검토 기준 등에 대해 통계청과 협의 후 진행

2. 분류 세분화 요구 및 개선사항 파악을 통한 세분화 개정안 마련

- 진료, 연구, 의료비 지급, 보험 등 다양한 분야의 KCD 이용자를 대상으로 세분화 요구 및 개선 사항에 대한 의견수렴
- 의견수렴 결과에 대한 통계적·분류체계적 타당성 분석을 통한 국내 세분화(안) 마련

* 연구결과물: ③ 세분화 관련 대한 이용자 의견수렴 결과
④ 관련 기관과 전문가 등을 통한 세분화 타당성 검토 결과 정리자료(논의내용 포함)
⑤ 타당성 검토 후 추출된 국내 세분화안
⑥ 코드 완전성 검토를 위한 신규 세분화안에 대한 관련 코딩지침 검토

3. KCD 용어 정비

- 의사협회의 최신 의학용어 개정자료를 바탕으로 정비가 필요한 용어에

대한 자료수집과 타당성 검토

- 이용자 대상 용어정비 의견수렴과 타당성 검토를 통한 용어정비 개정(안) 마련
 - * 연구결과물: ⑦ 용어정비 신규대조표(변경 사유 및 근거 포함)
⑧ 사회적 합의 필요 용어에 대한 검토 결과(자문내용 등 검토 자료 포함, Excel 형태)

4. KCD 한의분류 재정비

- KCD의 각 대분류장으로 통합 정비된 한의상병에 대한 코드검색 지원 방안 마련
- 분류속성과 불일치한 한의분류 파악 후 재정비(안) 마련
 - * 연구결과물: ⑨ 각 대분류장으로 통합 정비된 한의상병에 대한 코드 적용 문제점 분석결과 및 개선 방안(검토과정 중 논의내용 정리 포함)
⑩ 분류속성과 일치하지 않는 한의분류에 대한 검토결과 및 재정비(안)

5. KCD 개정 관련 국내 정보 공유

- 통계청 보건분류 워크숍에서 KCD 개정 관련 주제발표
 - * 연구결과물: ⑪ 워크숍 발표자료

IV. 행정사항

1. 입찰 및 사업자 선정방식

가. 기본방침 및 적용규정

- (기본방침) 객관적이고 공정한 기준과 절차 및 공개경쟁에 의해 많은 사업자에게 참여기회를 부여하고, 우수 기술보유 사업자를 선정
- (적용 규정) 국가를 당사자로 하는 계약에 관한 법률 및 동법 시행령, 동법 시행규칙과 협상에 의한 계약체결기준(계약예규)
- 제안 자격
 - 국가종합전자조달시스템 입찰참가자격등록규정에 의하여 나라장터(G2B)시스템에 전자입찰서 제출 마감일 전일까지 학술, 연구용역(업종코드1169)으로 입찰참가 등록한 업체
 - 「중소기업제품 구매촉진 및 판로지원에 관한 법률 시행령」 제2조의2에 따른 중소기업자 간 제한경쟁입찰임(단, 동법시행령 제2조의3에 따른 학술연구 등을 위한 용역으로 비영리법인도 참가 허용)
- 기타사항 : 공동계약 허용
 - 공동수급체 구성 등은 기획재정부 계약예규(공동계약운용요령)에 따라야 함
- 하도급 불가능

나. 입찰 및 낙찰방식

- 입찰 및 낙찰자 결정방식
 - 제한경쟁 입찰 후, 협상에 의한 계약체결*
 - * 국가를 당사자로 하는 계약에 관한 법률시행령 제43조 및 제43조의2의 규정에 의한 ‘협상에 의한 계약의 체결기준’ 적용(기획재정부 계약예규)

- 본 용역의 평가는 기술평가와 가격평가로 구분하고, 기술평가의 비중을 100분의 80으로, 가격평가의 비중은 100분의 20으로 함
- 제안서 평가는 제안요청사항에 따른 분야별 제안내용을 정형화된 평가 항목 및 배점에 따라 평가함
- 협상절차 및 낙찰자 결정 방식
 - 공정한 기술평가를 위하여 평가위원회를 구성하여 기술평가 평가항목에 의하여 평가하며, 기술·가격 평가결과 상위점수 순으로 우선 협상대상자로 선정
 - 종합평가결과 동일한 최고점수를 얻은 업체가 2개 이상일 경우, 기술평가 점수가 높은 업체를 선정
 - 우선협상대상자가 협상내용에 대해 합의할 경우에 차순위 협상대상자와의 협상은 생략
 - 사업자 선정결과는 서면 통보하며, 미선정업체에 대한 통보는 생략
 - 협상범위는 협상대상자로 선정된 업체가 제안한 과업내용, 이행일정 및 기술평가위원회에서 권유한 사항 등을 협상대상으로 하며, 협상대상자와의 협상을 통해 그 내용의 일부를 조정할 수 있음
- 평가절차
 - 기술평가위원회의 개별적인 제안서 평가
 - 평가항목에 대한 산술적 평가
 - 각 평가위원의 평가결과를 취합하여 제안자 점수 계산

다. 기술평가 기준

- 제안서 기술평가는 제안사항 전반을 종합적으로 고려하여 평가
- 기술평가 항목 및 배점 : [서식 1] 참조

라. 평가점수 산출방법

- 기술평가 점수 산출방법
 - (각 평가위원의 점수산출) 각 평가항목에 대하여 소수점 이하 3자리까지 산정 후 반올림하여 소수점 이하 2자리까지 산출하고 합산
 - (기술평가 최종점수 산출) 평가위원의 점수 중 최고점수 1개와 최저점수 1개를 제외하고, 나머지 평가위원들의 점수를 평균하여 소수점 이하 3자리에서 반올림하여 소수점 이하 2자리까지 산출
- 입찰 가격평가 점수 산출방법
 - 배점 : 20점
 - 평가근거 및 평점방법 : 협상에 의한 계약체결 기준(계약예규)

2. 제안서 작성 및 제출방법

가. 제안서의 작성방법

- 제안자는 통계청이 제시한 제안 요청서를 참고하여 『통계청 연구용역 과제제안서 양식[서식 2]』에 따라 연구 방법 및 과제 수행 계획 등 관련 내용을 상세히 제시
- 제안자는 본 제안 요청서에서 언급하지 않았으나, 본 사업수행 향상에 도움이 되는 사항이 있는 경우 이를 추가로 제시
- 제안서에는 본 연구에 참여하는 연구원들의 학력, 경력, 주요연구, 연구논문 등이 포함된 이력서를 첨부
- 제안서의 내용 중 평가 항목에 해당되는 내용을 기술하지 않은 경우에는 해당 사항이 없는 것으로 간주
- 제안내용은 꼭 필요한 사항 위주로 명료하게 작성하여야 하며, ‘할 수도 있다’, ‘고려할 수 있다’ 등의 추상적인 표현은 제안하지 않은 것으로 간주

나. 제안서 제출 방법

- 제출일시 : 입찰공고 참조
- 제출장소 : 입찰공고 참조
- 제출방법 : 입찰공고 참조
- 제출서류 : 입찰공고 참조(제안서)
- 제안서의 각 페이지에 일련번호를 부여하여야 하며, 목차 항목에 해당 일련번호를 기재함

다. 제안 설명회

- 설명회 일정 및 장소는 제안서 접수 후 수요기관에서 별도 통보
- 참여 업체별 제안 설명 시간 : 60분 이내
 - 제안 설명 40분 이내, 질의 및 답변 20분
- 제안 설명회에 불참한 업체는 제출한 제안서만으로 서면 평가 실시
- 제안 요청서의 용역 범위에 포함되지 않았더라도 제안사가 제안서에 명시한 혹은 설명회에서 추가한 사항은 본 용역 범위에 해당됨
- 제안 설명회 관련 사항은 사정에 의해 변경될 수 있으므로 반드시 담당 부서에 확인해야 함

라. 제안서 관련 유의 사항

- 본 제안과 관련된 일체의 소요비용은 입찰참가자의 부담으로 함
- 제안내용에 대한 확인을 위하여 추가자료 요청 또는 현지실사를 할 수 있으며, 입찰참가자는 이에 응하여야 함
- 제안서의 내용을 객관적으로 입증할 수 있는 관련 자료는 제안서의 별첨으로 제출하여야 함
- 제출된 제안서의 내용은 주관기관이 요청하지 않는 한 변경할 수 없으며, 계약체결 시의 계약조건의 일부로 간주
- 주관기관이 필요하다고 판단하는 경우에는 입찰참가자에 대하여 추가 자료를 요청할 수 있으며, 이에 따라 제출된 자료는 제안서와 동일한

효력을 가짐

3. 기타 세부사항

가. 보고 사항

- 연구용역의 원활한 진행을 위해 용역기관은 아래의 보고사항을 준수해야 함

| 구분 | 보고 내용 | 시기 | 방법 |
|----------|----------------------------|-------------|---------|
| 착수보고 | - 과제수행계획 발표 및 추진 일정 등 협의 | 계약일로 1개월 이내 | 대면보고 |
| 중간점검(1차) | - 중간점검(1차) | 계약일로 2개월 전후 | 대면보고 |
| 중간보고 | - 연구 진행사항 점검 및 향후 연구 일정 협의 | 계약일로 4개월 전후 | 대면보고 |
| 중간점검(2차) | - 중간점검(2차) | 계약일로 6개월 전후 | 대면보고 |
| 최종보고 | - 연구 내용 최종 점검 및 평가보완 의견 반영 | 계약종료일 1개월 전 | 대면보고 |
| 진행상황점검회 | - 진행상황 보고 및 협의 | 수시 | 구두 및 대면 |

나. 비밀 및 보안

- 연구용역 기간 동안 발생하는 모든 사안에 대해서 용역기관의 용역수행 관계자를 제외하고는 대외비로 취급되어야 함
- 연구용역 수행과 관련하여 주관기관에 기 제출된 모든 문서와 주관기관이 제공한 자료 및 정보에 대해서는 외부기관에 공개할 수 없음
- 용역 결과물은 발주기관의 사전 승인 없이 독자적으로 발표하거나 타인에게 양여 또는 대여할 수 없음

다. 사업 수행 지침

- 본 사업을 수행함에 있어 필요한 경우 분야별 외부전문가를 추가로

투입할 수 있으며, 추가 투입 시 발주기관의 승인을 얻어야 함

- 사업수행자는 사업 수행에 참여한 종사자를 임의로 교체할 수 없으며, 불가피한 사유가 발생 시 발주기관과 협의하여야 함
- 사업수행자는 사업종료 시 사업수행과정에서 발생한 조사 자료 등 자료 일체를 발주기관에 제출하여야 함
- 최종산출물은 발주기관에서 정한 보고서 양식에 따라 편집해야 하며, 발주기관의 추가 검토 및 보완요구가 있을 경우 이를 수용해야 함
- 최종보고서는 계약만료일 10일전에 다음과 같이 제출하여야 함
 - 최종보고서 출력 제본 10부 및 USB(보고서 파일 및 통계자료 통합 수록, Hwp, Exel 및 PPT형식) 2본
- 발주기관은 사업수행 중 제안서의 내용이 사업의 목적에 미흡하다고 판단되면 사업내용을 추가로 지시할 수 있으며, 사업수행자는 발주기관의 추가 지시에 따라야 하고 이에 소요되는 비용은 사업수행자가 부담함
- 낙찰자로 결정된 이후에 컨소시엄을 새롭게 구성하거나, 기존의 컨소시엄의 구성원 변경, 하청 또는 재하청을 할 수 없음
- 사업결과에 따른 시스템 및 산출물은 공동으로 소유한다.
- 과제 수행 완료 후 사업자의 사업 수행결과가 불량한 경우 향후, 국가 연구사업의 참여에 제한받을 수 있음

<서식 1>

제안서 평가기준

평가대상 연구기관 : _____

| 항 목 | 평가요소 | 배점 | 점수 |
|----------------------|--|-----|----|
| 과제 이해도 | ◦ 과제내용에 대한 이해의 정도 | 5 | |
| 제안기관 수행능력 | ◦ 과제수행관련 기술보유 수준 ◦ 사업수행조직의 적정성 ◦ 제안 연구기관의 사업 분야와 본 과제의 관련성 정도 등 | 15 | |
| 연구방향 | ◦ 과제 해결방향의 적정성 | 10 | |
| 연구내용 | ◦ 과제 해결방향의 적정성 ◦ 연구방향에 따른 해결 방안 및 내용의 적합성 ◦ 제안요청사항의 요구 충족도 ◦ 연구방향에 따른 해결 방법론의 적합성 ◦ 적용이론의 적정성 ◦ 최종목표 달성 가능성 등 | 30 | |
| 수행인력 배치 및 운영의 적정성 | ◦ 연구조직 인력구성의 적정성 ◦ 참여연구원 업무분장의 적정성 | 25 | |
| 일정관리의 적정성 | ◦ 과제수행절차의 적정성 ◦ 추진일정의 적정성 ◦ 자원배분의 합리성 등 | 5 | |
| 기타사항 | ◦ 교육훈련 방법, 내용, 일정의 적정성 ◦ 보안관리, 기밀보장에 대한 확신성 등 | 5 | |
| 추가제안사항 | ◦ 연구 추진 시에 반영함으로써 과제목적 달성에 도움이 된다고 판단되는 제안 | 5 | |
| 합 계 | | 100 | |

※ 80점 만점으로 환산 적용

2022년 월 일

(평가) 평가위원 : _____(서명)

(확인) 위 원 장 : _____(서명)

<서식 2>

과제제안서 표시서식 및 작성방법 요약

| | | | | |
|--------|--|--|--------|--|
| ※ 접수번호 | | | ※ 관리번호 | |
|--------|--|--|--------|--|

2022년도 통계청 정책연구용역 과 제 제 안 서

| | | | | |
|--------------------|------------|-------|-----|--|
| 과 제 명 | 국 문 | | | |
| | 영 문 | | | |
| 연구책임자 | 소 속 | | 성 명 | |
| 연구진구성 (연구책임자포함) | 책임 및 공동연구자 | 연구보조원 | 계 | |
| | 명 | 명 | 명 | |

상기 과제에 대한 제안서를 붙임과 같이 제출하며, 동 제안서의 내용에 따라 성실하게 연구를 수행할 것을 약속합니다.

작성자 : 연구책임자 (인)

○○○ 소속기관장 (직인)

통계청장 귀 하

I. 과제 개요 (작성요령은 “㉠”로 된 부분의 내용을 중심으로 기술한다.)

1. 과제명

- ㉠ 과제명을 기술한다.

2. 연구배경(또는 필요성)

- ㉠ 연구배경 또는 필요성에 대해 기술한다.
-

II. 제안 연구기관 현황

1. 일반현황

- ㉠ 제안기관의 일반현황 및 주요연혁(개인의 경우 연구책임자의 이력사항)을 기술한다.
-

2. 주요 연구분야

- ㉠ 제안기관의 주요연구분야(개인의 경우 전공 및 연구분야)를 기술한다.
-

Ⅲ. 제안 내용

1. 제안개요

☞ 제안하는 연구기관이 해당과제의 내용을 명확하게 이해하고, 제안의 목적, 범위, 전제 조건 및 제안의 특징 및 장점을 요약하여 기술한다.

2. 연구방향 및 내용

☞ 과제에 대한 연구방향, 내용 등을 제안기관에서 자유롭게 기술

3. 과제 수행조직 및 업무분장

가. 수행조직

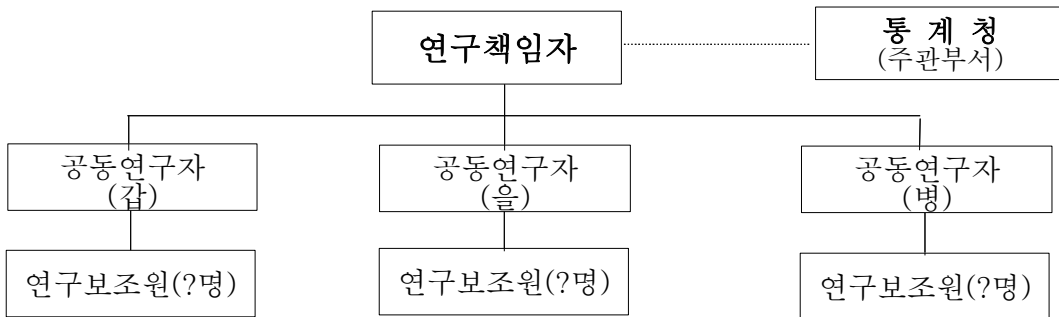

☞ 제안서의 표지(붙임3) 외에는 연구기관 또는 연구자 식별이 불가능하도록 실명가입을 금지함을 명시한다.

나. 연구원별 업무분장표

| 구분 | 역할분담내용 | 참여율(%) |
|----------|-------------------------|--------|
| 연구책임자 | ○ ○ | |
| 공동연구자(갑) | ○ ○ | |
| 연구보조원(1) | ○ ○ | |
| | 공동연구자(갑, 을, 병 등) 순으로 기술 | |

4. 연구기간(추진일정)

가. 소요기간 : 2022년 월 일 ~ 2022년 월 일(월)

나. 세부추진일정

| 연구내용 | 월 별 추 진 일 정 | | | | | | | | | | | | 비 고 |
|---|-------------|--|--|----|--|--|--|--|--|--|--|--|-----|
| | | | | | | | | | | | | | |
| <ul style="list-style-type: none"> ◦ 자료수집 <ul style="list-style-type: none"> - 기초자료 - 응용자료 ◦ 자료검토 ... | | | | ←→ | | | | | | | | | |
| ◦ 최종보고서 제출 | | | | | | | | | | | | | |
| 추진진도(%) | | | | | | | | | | | | | |

5. 기타사항

☞ 해당 과제의 연구를 위하여 통계청에 특별히 제안할 사항 등을 기술한다.

[참고자료]

제안서 작성방법 요약(예)

| 제안서 목차 | 작성방법 | 비고 |
|--------------------------|---|----|
| <p><표지></p> | <ul style="list-style-type: none"> · <서식2호>를 활용하여 표지를 작성한다. | |
| <p>I. 과제 개요</p> | <ul style="list-style-type: none"> · 표지 외에는 참여연구원의 실명이 기입되지 않아야 한다. | |
| <p>II. 제안 연구기관 현황</p> | <ul style="list-style-type: none"> · 과제 개요와 연구방향 또는 필요성에 대해 기술한다. | |
| <p>1. 일반현황</p> | <ul style="list-style-type: none"> · 제안연구기관의 일반현황 및 주요 연혁 (개인일 경우 연구책임자의 이력사항) | |
| <p>2. 주요 연구 분야</p> | <ul style="list-style-type: none"> · 제안 연구기관의 주요 연구 분야를 기술한다. (개인일 경우 전공 및 연구 분야를 기술) | |
| <p>III. 제안 내용</p> | | |
| <p>1. 제안개요</p> | <ul style="list-style-type: none"> · 제안의 목적, 범위, 전제조건, 제안의 특징 및 장점을 요약하여 기술한다. | |
| <p>2. 연구방향 및 내용</p> | <ul style="list-style-type: none"> · 과제의 연구방향과 연구내용을 기술한다. | |
| <p>3. 과제 수행조직 및 업무분장</p> | <ul style="list-style-type: none"> · 참여 연구원 규모 및 각 연구원별 업무분장 내용을 기술한다. (연구원 실명기입 금지 : 갑, 을 등으로 기입) | |
| <p>4. 연구기간(추진일정)</p> | <ul style="list-style-type: none"> · 연구내용별 추진일정을 기술한다. | |
| <p>5. 기타사항</p> | <ul style="list-style-type: none"> · 해당 과제의 연구를 위하여 통계청에 특별히 제안할 사항 또는 필요시 기타 증빙서류 첨부 | |

<서식 3>

과제수행계획서 서식(계약일로 1개월 이내 제출)

| | | | | |
|--------|--|--|-------|--|
| ※접수년월일 | | | ※관리번호 | |
|--------|--|--|-------|--|

2022년도 통계청 정책연구용역
과제수행계획서

| | | | | |
|---|------------|-------|----|--|
| 과제명 | 국문 | | | |
| | 영문 | | | |
| 연구책임자 | 소속 | | 성명 | |
| 연구진구성 (연구책임자포함) | 책임 및 공동연구자 | 연구보조원 | 계 | |
| | 명 | 명 | 명 | |
| <p>상기 과제에 대한 수행계획서를 붙임과 같이 제출하며, 동 계획에 따라 성실하게 연구하여 그 결과를 기일을 엄수하여 제출할 것을 약속합니다.</p> <p style="text-align: right;">작성자 : 연구책임자 (인)</p> <p style="text-align: right;">○○○ 소속기관장 (직인)</p> <p>통계청장 귀 하</p> | | | | |

< 과 제 명 >

☞ 아래 내용의 순서대로 작성하되 필요한 사항만을 자유롭게 기술하십시오.

I. 연구개요

☞ 아래 내용의 순서대로 작성하되 필요한 사항만을 자유롭게 기술하십시오.

또한 통계청장의 승인 없이 제안서 및 제안발표회 내용을 변경할 수 없습니다.

1. 연구목적
2. 필요성
3. (기타 추가할 내용)

II. 연구내용 및 범위

1. 연구대상 및 범위
2. 과제에 대한 접근방법
3. 자료수집 및 연구방법
- 4 연구결과의 학문적 또는 통계발전에 미치는 효과
5. 기타사항 (해당사항만 기재할 것)
 - ① 학·관의 연계 또는 협력에 관한 사항
 - ② 국내·외 연구동향
 - ③ 기타 연구 수행에 필요한 사항

Ⅲ. 과제수행계획

1. 과제수행조직 및 업무분장

가. 수행조직

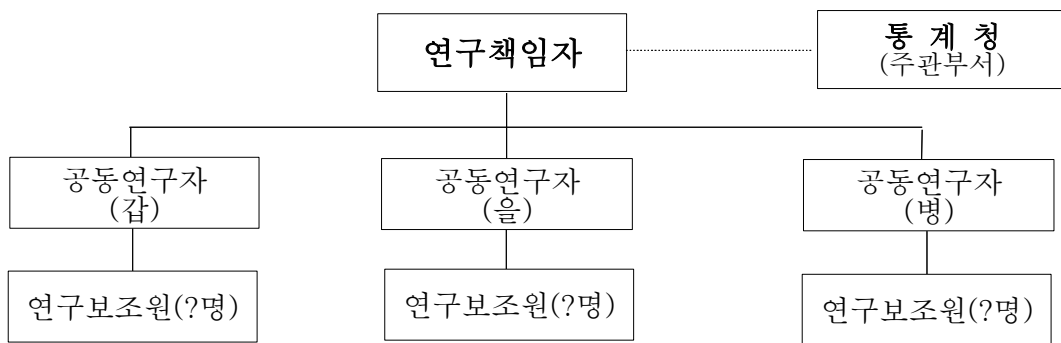

☞ 제안서 및 제안발표회 내용을 중심으로 기술하되, 참여 연구원의 축소는 불가하지만, 계약금액의 대폭적인 감액으로 인한 경우는 협의 조정 가능함

나. 연구원별 업무분장표

| 구 분 | 소속 | 성명 | 역 할 분 담 내 용 | 참여율(%) |
|-------|----|----|-------------|--------|
| 연구책임자 | | | ○ ○ | |
| 공동연구자 | | | ○ ○ | |
| 공동연구자 | | | ○ ○ | |
| 연구보조원 | | | ○ ○ | |
| | | | | |

※ 연구용역 연구원들의 참여율 관리를 위해 필히 작성

참여자 서약서

| 소 속 | OOO 대학교 산학협력단 | | | | |
|-----------------|---------------|-------|-------|-----------|-------------|
| 성 명 | 홍 길 동 | 총 참여율 | | 00.0% | |
| 발주기관명 | 사업명 | 참여구분 | 참여율 | 용역 참여기간 | |
| | | | | 참여일 | 종료일 |
| 통계청 | 0 0 0 | 책임연구원 | 25.0% | 2022.1.1 | 2022.6.30. |
| OOO 부 (타 기관) | 0 0 0 0 0 | 연구원 | 12.5% | 2022.4.5. | 2022.9.30. |
| OOO 청 (타 기관) | 0 0 0 0 0 | 책임연구원 | 12.5% | 2022.6.1. | 2022.11.30. |
| | | } | | | |
| | | } | | | |
| 합계 | | | 00.0% | | |

* 통계청(본 용역사업)의 계약기간 중에 참여하게 되는 타 사업을 모두 기재

본인은 본 용역사업(업무)을 수행함에 있어서, 타 모든 사업의 참여율을 포함하여 100%를 초과하지 않을 것을 서약합니다.

2022 년 월 일

서 약 자

소속 : OOO 대학교 산학협력단

성명 : 홍 길 동 (서명)

2. 추진일정

가. 소요기간 : 2022년 월 일 ~ 2022년 월 일(월)

나. 세부추진일정

| 연구내용 | 월 별 추 진 일 정 | | | | | | | | | | | 비 고 | |
|---------|-------------|--|--|--|--|--|--|--|--|--|--|-----|--|
| | | | | | | | | | | | | | |
| | | | | | | | | | | | | | |
| 추진진도(%) | | | | | | | | | | | | | |

IV. 연구효과 및 기타사항

1. 연구효과

2. 기타사항

※ 기타사항은 과제연구를 위하여 (1) 통계청에 요청하는 사항 또는 (2) 기타 행정사항 등을 자유롭게 기술한다.